中華郵政特准掛號立券

每逢星期六發行

全年五十二期
連郵費一圓五角
國外四圓
零售每份三分二

中華民國二十年十一月二十一日出版

生活

民國十四年創始

編行者

生活週刊社

上海華龍路環龍路口

電話 三一一六九

國民政府實業部商標局註冊內政部登記

第六卷 第四十八期

小言論

（一）我們何以尊崇馬將軍？

韜奮

遼吉兩省以睽睽萬邦眙着民族的無抵抗主義而淪亡於異族者已兩個月了，絕塞孤軍，奮勇殺敵的馬占山將軍所掙扎保全者僅屬東北一隅之黑龍江省，而義聲所播，震動寰宇，凡屬中華民族的後裔，更無不知尊崇馬將軍者，實以馬將軍奮鬭抗敵的精神，不但足以爭回國家民族的人格，而且足以喚起全國民衆的忠魂。我們試加分析，至少含有下列兩個應加注意的特點：

（一）犧牲自我以保族衛國的精神，也就是自私自利的劣根性之反面。遼吉兩省之淪亡，全國無不痛恨於將吏以無抵抗自掩其醜之爲無恥已極，但據東北歸來友人所談，東北將吏，大概都是三妻四妾，腰纏萬貫，各人平日搜括所得，存於大連等處外國銀行者纍纍，自私自利的準備早已辦得妥貼萬分，其腦袋中原無一絲一毫國家民族的影子存在，更何保族衛國之足云？聞自東北國難發生以來，上海喪盡良心的富家翁紛紛把存在中國銀行的存款移入外國銀行，每日多者數百萬少者數十萬，最近總數已達四五千萬圓之鉅，金融恐慌，實此類亡國奴根性之作祟，這班人的腦袋裏除了孔方兄外，什麼國家民族，什麼民衆安甯，乃至他們自己的歷代子孫之是否將陷爲亡國奴，都不在意中，所津津有味與孜孜不倦者，盲目的自私自利而已！乃至國難當前仍鬧着黨見而難有合作希望者，歸根到底亦不外不能自我犧牲而但知自私自利的劣根性暗中作怪而已，中國不至遂亡者，幸而這種劣根性尚未普及；我們要希望中國能在重圍中打出一條生路，全在先把這種劣根性根本鏟除。馬將軍艱臨前敵，身先士卒，將士受其感化，故亦不知自有其身，據大連電訊所述，『馬占山軍攻守動作以及士兵之頑強性，實爲從來所未有，當戰爭之第六日，馬軍竟頑強而至拔劍奮呼亦不退却，其勇敢殊堪驚人』，此種爲國族犧牲自我的精神，實爲保族救亡之至寶，而有待於擴充與普遍。

（二）正義所在，生死不渝的精神。馬將軍通電有謂『明知江省聯絡斷絕，呼援不應，僅以一隅之兵力，焉能抵日人一國之大軍？……占山受國家倚畀之深，人民寄託之重，目覩遼吉淪胥，江省危如纍卵，與其坐食國土，委諸父老於不顧，毋甯犧牲一切，奮鬭到底』；又馬將軍對哈慰勞團代表說『本人有一定宗旨：：一口氣尚在，決不將國土拱手讓人，軍隊完了，到黑東荒集民團再幹……』這種只知有國家民族而置個人生死禍福成敗於不顧的大無畏精神，倘能全國一致如此，誰能動我分毫？

（二）國際間的醜態畢露

日本芳澤在國聯大彈其琵琶，電通社電訊

本期要目

小言論
我們何以尊崇馬將軍？ 韜奮
戰爭與國聯 莘道譽
鐵路區域駐兵問題 毅恪信
不能掩蔽的事實 鐵宗
淪亡後的瀋陽 鐵森
美報對中日事件之論調 其琴
馬將軍事略 訶者
歐遊鱗影（七） 惜風
信箱
我是吉林人 碧金新
嗚呼，冊國的國旗！ 鳴生

曾偽日政府因芳澤外國語不佳、叫伊藤述史加入做通譯，後來又有換代表的傳說，最近決令駐英意的甯日使加入幫忙。芳澤固不行，但做強盜有何充分理由可說？雖具天大本領的外國語，有何用處？但芳澤的醜態還不及所謂本莊繁和土肥原的醜態，明明搜括侵佔瀋陽，還要拉個袁金鎧；明明搜括侵佔吉林，還要拉個熙洽；明明要搜括侵佔黑省，偏要拉個張海鵬。據路透社電訊所傳，本莊繁於十三日第二次通告馬占山將軍，說因電報錯誤，上一次通告未說清楚，特聲明他的意思不但要進軍昂昂溪，並要直攻齊齊哈爾，馬將軍回答他說：『你既聲明不過要保護洮昂路，何以要到齊齊哈爾來，我恐怕你又錯誤了！』一面土肥原又由天津硬拉溥儀去做傀儡皇帝！凡此種種，無異對國際當面說鬼話，做鬼臉，國際明知其當面說謊，却仍與敷衍委蛇。尤其是美國的陰陽怪氣，史汀生一面說日大使出淵交到的日牒『甚爲和緩』，一面又不肯發表，說此文發表要妨害『和平解決』，紐約晚郵報索性說『日本爲一強國，我人願與之親善者』！我們鑒於國際的醜態畢露，應急發覺悟公理正義是一套假話，我國如不思自己努力，坐待列強宰割而已。努力之道奈何？在民衆方面應準備毀家紓難，人人抱定寧爲玉碎不爲瓦全的決心，與暴日死拚，爲民族爭最後之生存，同時督促政府對日擴大作戰；在政府方面應即集其精銳，嚴陣應戰，一方面迅速出兵山海關，與馬將軍夾攻暴敵，分其軍力，藉解黑省死守健兒之孤困。

戰爭與國論

袁道豐

中華民族靈魂的孱弱，頹廢與自卑，到今日已達極點了。這種悲慘的衰落現象之產生，固是數千年來專制政治及不知培養民族元氣的結果，但是百年來對外作戰，屢戰皆敗却是一個主因。如今媚外畏外，已成爲國人的普遍心理：過洋人便低頭，屈伏，甚至於任其侮辱，踐踏，恬不爲怪。這樣的心理苟再貫澈於國人心靈中，而欲中國不亡，那眞難無天理。

我們不是好戰而主張準備對外作戰，我們尤其反對帝國主義國家壓迫弱小民族的戰爭，但我們不能沒有自衛其國土安全和民族生存的對外戰爭。現在國人自信心已喪失，自卑心太甚，苟非戰勝一次外國，不僅我國文化談不到上升，且祇有衰亡之可能，不僅垂亡的民族靈魂與國家無以自救，且祇有步安南朝鮮後塵之一途。且處於我國同一危境，由一戰而興國的民族或國家，史實不乏先例。現議引數者以證余言之非虛。

一八〇七年普魯士被拿破侖打得落花流水，領土被佔者幾及全部。普人遂臥薪嘗膽，矢志復仇。一八一二年拿氏被敗於普奧諸國，垂亡的普國遂復興而創建今日之德意志。

一八一五年的維也納條約把比利時歸屬荷蘭，在實際上比已滅亡。一八三〇年比人不堪壓迫，奮起革命，血戰數次，方得獨立。今日比國雖不及我國一省，然亦一令人欽慕的強盛民族也。

一八三〇年希臘亦正式獨立。希自十五世紀後即屈伏於土耳其帝國暴力鐵蹄之下。自一八二一年起希人即開始革命，肉搏十年，纔得興國。一八二四年米索隆基（Missolonghi）一役猶足令人追懷憑弔，英國大詩人拜倫即死於是地。

一八六〇年前意大利不過是一個地理名詞。撒丁王國雖號稱獨立，然時受奧帝國的威脅，幾瀕於危。乃幸有加富爾其人，初則參與克里米戰爭，繼則聯法以敗奧，終則聯普而排斥奧國勢力於半島境外。於是自第六世紀以來已成瓜分局面而常作戰場的意大利得重見天日。今在薩沙利尼家治之下，已成爲五大強國之一了。

作歐戰導火線的小國塞爾維亞自十四世紀在果梭沃（Kossovo）被敗以後，便屈服於土耳其。一八七六年起與土戰，幾勝，在一八七八年柏林會議中便正式宣布獨立。現在與意對峙的南斯拉夫，就是塞國在戰後擴充的新興國家。

愛爾蘭自十二世紀後便被英王亨利第二所征服。在十九世紀雖有新芬黨的勇敢與努力，終未謀得獨立。一九一六年歐戰期間，愛爾蘭的愛國志士以有機可乘，但以實力有限，苟與英戰，無殊螳臂當車，遂實行野戰法，以與英戰，相持五年之久。英卒於一九二一年承認愛爾蘭爲獨立自由邦。

埃及自一八八一年以來受英人的壓迫

，像我國的受壓迫一般。一九二一年埃及愛國運動復興，遂叛英而迫英承認埃及之獨立（一九二二年）。

除上述幾個史例外，還有芬蘭，立陶宛，愛沙尼亞，拉脫維亞，波蘭，捷克斯洛伐基與土耳其。前六個國家絕跡於史籍已及數世紀，而波蘭的三次瓜分尤令人思痛，乃在歐戰時，因受民族主義的激盪，奮起獨立，與壓迫國家戰。戰後凡爾賽和約遂承認其獨立。於是久存於圖書館的波蘭，芬蘭……諸字，今已幾爲活躍躍的波蘭，芬蘭：了。

惟在戰後新興國家中最可注意者厥爲土耳其。土帝國在歐戰前與德聯盟。於戰敗被迫簽細爾條約（Sev-res），其加與土國的負擔比凡爾賽條約加與德國祇有過之無不及。土國人民正在愁眉蹙額間，乃幸有凱末爾其人，堅勇卓絕，集合愛國志士，以與希臘戰。希雖有英爲強援，終被敗而與簽羅山條約（Lausanne一九二三年），土耳其遂由瀕亡境地而一戰興國。我人常以『遠東病夫』與『近東病夫』相比擬。其實，『近東病夫』雖也病入膏肓，但曾與敵國一戰再戰，戰到最後之一息，流血到最後之一滴，以至於復興祖國爲止。試問我『遠東病夫』那有『近東病夫』的精神與勇氣呢？

祇有對外作戰，而一戰而勝，纔能興國，這確是史實。我人應接受這歷史的教訓。且由史實看來，一個國家受外患壓迫，無決心備戰自衛，祇知苟安度日，終必滅亡。波蘭就是一個很好的例證。因爲只有戰爭纔能充實國人的自信心，喚醒本國的文化與民族靈魂，所以歐戰前和戰後的新興國家，自復興後，其對於本國文化莫不倍加珍惜，而其愛國思想與民族靈魂也莫不朝氣蓬勃，激烈異常。

抑有言之，當今之世，不僅欲振作固必須準備對外作戰，就是欲維持國際地位或良好邦交也須準備戰爭，纔得使別國敬畏。因爲在國際社會間正義與公理是絕對靠不住的一回事。法國大哲學家派斯卡說得好：『有公理而無強權必成無效，有強權而無公理必成暴虐……』菲斯特也這樣說：『在國際關係間，沒有法律，也沒有公理，只有強權。』我們現在還等着柏拉圖的公理來拯救國難嗎？公理在那裏？拳無以求之！

作者曾仔細審思，確信非準備對外作戰，而一戰而勝，無法興國，無法提醒我華民族的靈魂。老實說，真該打次大勝仗，就是馬占山軍隊在嫩江與暴日肉搏，擊退日軍一小事，就振作我們的心魂不少。近來有一般人說戰爭會糜爛領土，殺傷人民，反對對外作戰，那個民族爲興國，爲爭獨立與自由不準備犧牲？不犧牲又何有珍貴的代價？

由史實看起來，由現在的我國情勢看起來，祇有準備對外作戰纔得興國，纔爭得自由，纔能振奮我華民族的靈魂而拯救此垂危的國家！

鐵路區域駐兵問題

——日本在鐵路區域駐兵並無條約根據——

張恪惟

日本佔據東北後，關東軍司令本莊，要證明日本軍的出動，事極尋常，絕不抵觸非戰公約，很得意的申明：『日本根據條約，每一公里鐵路可有護兵十五名，共應有二萬餘名，今出動軍隊數目，尚不及此數，顯係地方事件，何得視為戰爭。』照本莊的意思，彼在鐵路區域，既有駐軍權利，則為『護路』而出動軍隊，佔人領土，奪人政治中心的城市，只有『自衞』的名義，便無任何責任。所以於九月十九在瀋陽大出布告，假託日軍之出動，係因九月十八日午後十點三十分時，東北邊防軍之一隊，在瀋陽西北側北大營附近，爆破南滿鐵路之一段而起。在北大營附近轟毀滿鐵一段之說，路透社訪員謂『雖日人自己亦不信之』。日本東京帝國大學教授法學博士橫田喜三郎謂『鐵道之破壞，認為事實，對於正在破壞之軍隊，加以反攻，確為自衞權之行使，或進一步，追擊此軍隊而佔領北大營，欲謂自衞權之行使，亦無不可。但對攻擊北大營，幾於同時覺對於遼寧城內開始攻擊，亦得謂為自衞上不得已之舉乎？況由瀋壞鐵路上之衝突，僅六時間內外，距四百粁（即公里）之北之寬城子竟被佔領，距二百粁之南之營口，亦被佔領，果亦可謂為自衞上不得已之行為乎？而且此等地方之佔領，幾於無抵抗而行之。……』日人之護路飾詞，自衞佼倆，均不待吾人辯駁，已先有人證明，即日人在其所謂『真正自衞』立場上，亦不得不指示其當局之錯誤了。然此次事變，使日本『上國』的名譽，受不堪之污穢，中民國國家之領土，受非常之蹂躪，世界和平之基礎，起莫大之動搖，皆由於本莊（以及日本參謀本部一系人物）對『鐵路駐軍，既有特殊權利，護路出動軍隊，可無責任』之心理，有以促成之。則此等制度，經此次事變之證明，已完全破產，絕無存續之餘地，明白些說：就是在他人領土內，經營鐵路，而有所謂鐵路附屬地的區域，並在此區域內，而得每一公里鐵路駐兵至十五名，實絕無存續之餘地。區域以外皆屬領土國之國防重地，自易引起衝突，此等制度，大足為和平之障礙，即無此次事變發生，亦在愛護和平者主張取消之列，何況經此次事變證明以後，縱有條約的根據（實際沒有，說明見後），則為謀根本解決起見，亦應首先取銷此項制度。

日本駐兵於東北滿鐵沿綫，其根據為一九〇五年樸資茅斯日俄和約追加條款第一項：『兩締約國，為保護在滿洲之各自鐵路路綫，保留置守備軍之權利。該守備兵之數，一公里不得超過十五名。日本及俄羅斯之軍令長官，於先記最大數之內，鑑於實際之必要，以雙方合意，務使所使用於鐵路守備兵之數，限於少數。』觀此項規定，乃為維持日俄兩國在東三省之均勢，但旣係日俄兩國私自之協約，自無束縛我國的力量。惟同年十二月二十二日中日新訂東三省條約附約第二款：『因中國政府聲明，極盼日俄兩國將駐紮東三省軍隊暨護路兵隊從速撤退，日本國政府願副中國期望，如俄國允將護路兵撤退，或中俄兩國另有商訂妥善辦法，日本國政府允即一律照辦。又如滿洲地方平靖，外國人生命財產，中國均能保護周密，日本國亦可與俄

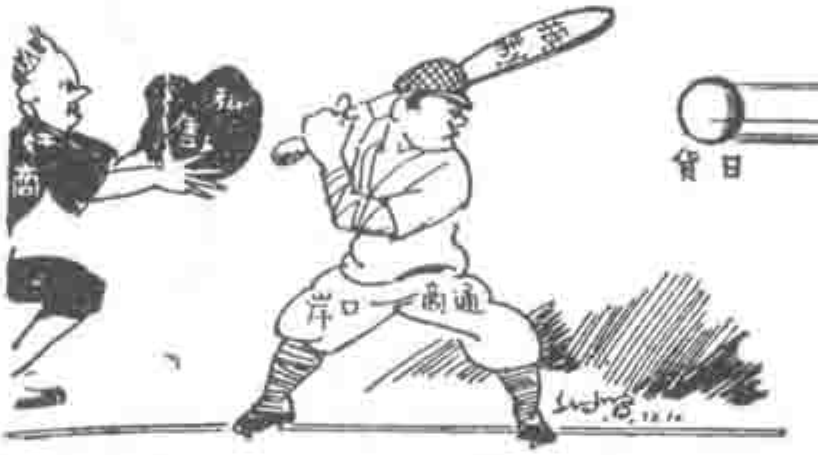

國難與國貨

我們亡國滅種之禍，已在眉睫，救危唯一的武器，只有用極沉痛的精神，實用徹底的堅決的經濟絕交，抵制外貨，提倡國貨。

天一味母，是國產調味品中最進步最優良的，色白質素，開胃滋補，鮮美絕倫。

上海天一味母廠謹啓

發行所北京路慶順里

各埠各大食物店均有經售

國將護路兵同時撤退。」因此條約，日本在其鐵路沿綫，遂有暫時駐兵權，而此亦為日本駐屯軍之唯一根據。

查此項條款之產生，係因日本駐兵不撤，故其作用，乃在下列三條件中，任一實現時，日本駐兵權即行銷滅，而須撤退按照上述條約，撤兵條件為：

（1）俄國撤兵；

（2）中俄商訂有妥善辦法。

（3）中國能完全保護外人生命財產。

自民國七年，哈爾濱共產黨暴動，中國將其軍隊解除武裝，逐出國境。嗣後，俄國在我東北無一兵駐屯。一九二四年五月三十一日中俄解決懸案大綱協定第九條，暨同年九月二十日奉俄協定第一條，均明定鐵路方面之軍務警務等，均由中國政府辦理處置，是前三條中，一與二兩條均已實現，日本在我東北之駐兵權，早已銷滅。

華盛頓會議時，中國全權代表，會將外兵駐華問題（警察及鐵路護兵各問題　均包括在內），全部提出討論。日本代表辯護，謂日本駐兵南滿，因馬賊出沒無常，是必不可少的辦法。中國代表否認其說，並要求相當機會，以表示中國能周密保護的能力，且指明日本不撤退駐屯軍，適足惹起衝突，危害安全。雙方反覆辯論，終無結果。我國不能保護外人生命財產，自民國七年來，為日本駐兵我東北之唯一藉口。然我真無保護外人生命財產之能力嗎？他皆不論，東北當局近年來保護中東路及該路沿綫安全之成績，即日人也不能否認罷！而況馬賊多以『鐵路附屬地』為藏身之所，馬賊只不在『附屬地』興風作浪，日人自不追究，而該『附屬地』又為中國兵力所不及達之處，此所以馬賊之勢日盛。日軍不但無勦滅馬賊之心，且有豢養馬賊之事實。馬賊之武器，亦均由日本供給，則日軍不撤，馬賊不絕。反以馬賊為駐兵之藉口，眞是弱國無公理罷了！

鐵路區域駐兵，平時為害既甚烈，此次事變，又純由是項制度促成，且所根據的條約，又早已失效，則解決中日間東北問題，此為先行交涉之一點，望我當局不要忽畧了！

不能掩蓋的事實（瀋陽通訊二）

鐵草

愈是怕他發生而希冀他不至於發生的事情，往往偏偏不如人們的希望而竟發生。暴日以武力佔領東北，就是一例。從前我們常聽說：日本如果全國總動員，在二十四小時內就可以滅亡中國的話，或許尚有幾分不信。這次日本對東北，不添一卒，不增一兵，以一萬多的駐軍，在六小時內，北起長春，南至營口，將二十餘萬平素對同胞如虎如狼的東北軍，不崇朝而解除武裝。這雖說是因為我們政府的軍隊不抵不抗所致，但是，即使抵抗一下，結果怎樣

贈送安祿霜 （贈）

天寒風燥，肌膚為裂，欲求保持嫩面之方，唯有購用霜雪，蓋可免風霜之侵蝕也。安祿霜清淡雅潔，質料高超，現因發行伊始，列為贈品，凡購貨滿洋二元，即贈一瓶，用資助長各界之容光煥發。

外埠郵購同樣贈送

上海南京路石路角

安祿棉織廠

門市部　郵售部

，也仍是一個疑問。記者並非喪心病狂，甘願滅自己的志氣，長別人的威風，其奈事實何？

日人對東北的處心積慮，已非一日。大而言之，田中義一的奏章就可以代表日本政府傳統的積極的吞併中國的一貫政策；小而言之，日本小學生最愛吃的黃金饅頭——是一種夾豆沙的雞蛋糕——日本商人改名那種點心為『黃金滿洲』，自幼就灌輸在小學生頭腦裏，一種吞併滿洲的野心。他們對付中國，不但是舉國一致，並且各人都盡他們可盡的力量，繼續不斷的作種種侵略的準備。我有一位朋友馬君，曾任過蓋平縣公安局的日語翻譯，他告訴我有一次日本守備隊在蓋平近郊演習秋操，因為馬君是公安局的翻譯，所以邀他一同出發。走到一個村莊，兵士都渴了。日本軍官打開軍事地圖一看，就命三個日兵每人提一個水桶，到三個不同的地方去汲水。不到十分鐘，兩個日兵都提了水回來；祇有一個空桶而返說是找不着那口井。那日軍官不信，便領了兩個日兵和馬君，按照地圖指明的方向，走到一家人家。馬君問那家主人他們院內是不是有一口井，那主人很詫異的說：『井倒有一口，不過前一個月因為水太混濁，已經塡塞了。』蓋平是中國的領土，日軍甚至能指出某村某處有幾口井，此外軍事上險要的所在，在他們更是歷歷如數家珍了！人家謀我，用心這樣的深遠；而我們自己呢？說起來慚愧！記者因為職務的關係，曾向瀋陽縣政府借一張地圖看。縣長的官架子，姑置不提，借來的地圖，據該縣的第一科科長說，是按照縣志所載的各村屯距離，推測繪就的。他說瀋陽縣的地圖，除去省會街市一部份，曾經實地測量過外，其他向未測量，所以精確與否，他是不能保證的。堂堂地方政府，連一張精確可靠的地圖都沒有，這種政府平素在幹些什麼，不問可知？試問，像這種樣子的政府，在國難發作的時候，我們怎能希望他們能和訓練有素的敵人抵抗？

讀者也許覺得太傷心了罷？但是，這是事實，我不能替他掩蓋。東北的淪亡，不是亡在九一八以後，而是亡在九一八以前。九一八以前，日本積極準備亡中國，和我們政府的積極準備亡自己，才造成九一八以後今日的局面。所以我們如果要自救，祇有每一個人，從今天起，立刻抱定一個和日本作最後決鬪的決心，加緊的在各種方面，盡自己可能範圍內所能盡的力量，努力作奪回東北的準備！

二十，十，二十九，於瀋陽。

中國空前第一發明

震旦 雞球牌 藥沫滅火機

騰天烈燄 霎時撲滅

代價低廉 保障無限

震旦機器鐵工廠出品

總發行所 上海新江路三六三號

電話九〇五三三 電報掛號三一〇六

製造廠

淪亡後的瀋陽（瀋陽通訊二）

鐵草

白地紅日旗在瀋陽市上飄揚，截至今天已有整整齊齊的六個星期。現在的瀋陽是怎樣的一個瀋陽，諒爲關心東北的讀者們所亟欲知，記者僑生瀋陽，爰記最近所見。

最觸目驚心的，就是滿街張貼的皇皇關東軍司令官『安民』佈告，佈告上寫的，無非是他們發揮些什麽『膺懲』和『自衛權發動』的大道理，權且不提。我要記的是當我走過小西邊門的時候，在馬路轉角上看見有一張佈告被風吹捲了一角，黏貼佈告的牆脚下有一個擺攤賣水菓和香烟的小販，那小販一眼瞥見佈告吹捲了，連忙跑到附近的商店裏討了些漿糊，將佈告四平八穩的重行黏好。我疑惑那小販不識字，問道：『你不知那上面寫的是什麽嗎？』他毫不遲疑的說：『俺怎麽不知道？那不是鬼子的告示嗎？』我不禁有些生氣，恨他甘心爲虎作倀，忍不住問道：『你旣知那是鬼子的告示，那末你黏他作甚？』他向四外像看了一眼，出乎我意料的說：『先生！唉！前幾天俺在這裏擺攤，也有一張告示，不道給誰扯去了多半，後來自衛警察看見了，硬說是俺扯的，打了俺一槍把——現在還痛呢——臨走還架去了好幾盒粉刀煙捲，這回俺不黏行嗎？』

瀋陽的自衛警，是袁金鎧主持的地方維持會和恬然承受日人任命的無恥博士趙欣伯市長共同『維持地面』『苦心孤詣』設置的。自衛警局長馮冢異氏，現已另有高就，辭去本職，就任一月，領了兩千塊錢的賣身錢。從上面小小一段事情裏，就可以看出他們是在替誰維持？維持些什麽？我們一面痛恨東北的國賊何多；一面又可憐東北的小民，宛轉掙扎在暴日鐵蹄之下，除了任意被異族殺戮蹂躪欺凌奴視失却生命的保障以外，還要加上一層受同一祖宗傳下來的本國人的踐踏，眞有生不如死之感。

三經路附近，向來都是些達官貴人的巍巍大廈，其中，最顯赫最漂亮的，就是熱河省政府主席湯玉麟氏用種植煙土，運輸煙土，販賣煙土，發財的錢蓋的最近落成的那一所大洋樓，洋樓已經被日軍駐守，門口堆了沙袋，據說日兵佔領時，曾在他公館內抄出煙土六十萬兩，可見他平日的政績！此外未被日兵盤據的大樓，全都高懸外國國旗。有一所記者知道是瀋陽關監督的私邸，屋頂上就飄了一面黑白紅三色象徵鐵和血的德國旗。（其實這德國旗，一挂在他家，就只好象徵黑色的烟土和壓榨老百姓紅色的鮮血。）充分暴露了我們政府大吏的醜態！

城裏商業最繁盛的四平街，也蕭條得像條死胡同。商家雖已開市營業，但是每天的收入，尙不夠夥計吃飯之用。即如，四平街最大的百貨商店吉順絲房

美術樣本 函索附郵 一角五分

中國首先創造

都錦生絲織禮品

總行 上海北四川路蓬路南首

分行 上海三馬路石路東 杭州新市場花市路 南京門帘橋六三號 漢口江漢路一五三

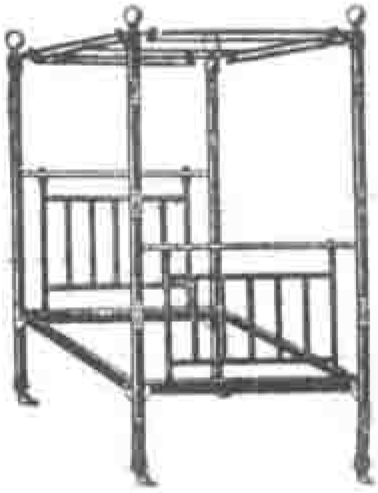

古銅色鋼管床

闊五英尺每只三十四圓

曾造床八萬餘只 經驗豐富

經三十四次改革 品質超倫

大華鐵廠啓

總店南京路虹廟對面

老店江西路三洋涇橋

，本來一共有四五家聯號，現在因爲每家節前放出去的帳，就有幾十萬圓收不回來，沒奈何正打算四五家拚在一處支持門面，所以這一次暴日出兵，除了掠奪去的直接損失不計外，即間接損失，也就不可勝算。

中國近來碩果僅存的比較最完全的那部文淵閣四庫全書，在張作霖時代，徇袁金鎧力請，不顧北平學術界反對，巴巴的從北平，用火車裝了好幾天運到瀋陽的皇宮內保存。在九月十九日那天，皇宮附近的居民，曾目覩有大批日本看護婦和接綫生進去包捆書籍，半夜用載重汽車搬到日本站去，現已竣事。這稱無代價的文化結晶品，被人刼掠，是何等重大的損失！記得上幾月報紙上載過，有人建議把柏林的藝術品運到巴黎去寄放，作爲大宗借款的抵押，去解決德國的經濟恐慌，但是德國人備可受窮而不肯接受這提議，人家對於文化上的結晶是何等重視，而我們又怎樣？我們將怎樣把這已刼失的四庫全書，從大盜手中奪回來？

東門外的兵工廠，吮括東北三千萬民衆脂膏造成的兵工廠，專門預備製造槍砲作內戰殺同胞的兵工廠，（因爲如果不是預備作內戰用的，就不該設在逼近南滿鐵路附屬地的瀋陽市；其所以設在瀋陽的，正預備託日人的庇護。）廠內的軍械，早已運空，現在連貴重的機器都卸運殆盡。日兵在運走機器後，又將許多木器傢具，棄在廠旁，先令朝鮮人去拾取，中國的貧民看見了，自然紛紛跳拾，他們就乘機攝了許多照片，以便作爲將來推諉是中國人自己掠奪的證據。惡辣狡詐，至此已極！

最後我再說說我們人民的狀況態。人民通訊的自由，是沒有的，電報不用說早已斷絕，信件也受日本憲兵的檢查。報紙祇有日人辦的滿洲報和盛京時報可讀，平津京滬的報紙雜誌，是看不見的。記者目覩街上一個人向報販偷買陳舊的益世報，日警趕到，賣報的和買報的，各人受了一頓打。三個人平行是要受干涉的。一隻手插在袋內走路，就有被槍殺的危險。簡括些說，就是：『生氣絕無，死機四伏！』

瀋陽的民衆，祇有盼望同胞們有澈底的覺悟，更盼望黨國要人們拿出良心來，如果還有屑屑良心的話！

二十，十，三十，瀋陽。

不退色自由布

三友實業社杭廠，採用陝西靈寶及標準美棉，自紡最優原料精製，新式織染，永不退色，貢獻全國女學校，採做制服之用，並裝精美小疋發售。

立信會計師事務所附設 會計函授學校招生

本所爲便利各埠商業機關職員及職業學校學生補習簿記會計以實用起見附設本校開辦以來已經一年平日教授務求認真務使學習者得最明確之理解最純熟之技能迄今入學者計達七百餘人畢業者亦已達一百餘人現在繼續招生如下：

商業簿記會計科計分　中文組及英文組

高級會計科　公司會計科　銀行簿記科

學生可以按照本人程度選習　簡章函索即寄

校長潘序倫　校址上海江西路四五二號　電話一九六一六號

牡菊霜

滋潤嫩膚

美容上品

大昌公司出品

上海小西門外迎勳路陸家浜侯街

置備寒衣請注意

鴻牌衛生衫褲

柔軟　精美　價廉

上海五和織造廠出品

廠址

批發所

美報對中日事件之論調（美國通訊）

再琴

此次中日事起，美報極爲注意，每天總是極大的標題，引起讀者的注意．如『國聯防止戰禍』，『中國積極備戰』，『日本反對美國加入』，『國聯歡迎美國加入』等等，都用大號字排出，並且將中日事件的新聞，放在最重要的地位，足見美國報界重視此次事件了．

大概一般的輿論，都不直日本所爲，認爲是破壞東亞和平的禍首，但是對中國祇有一種憐憫的意思，好像說你自己爲什麼不爭氣，美國因爲不景氣關係，亦不能來幫你忙．就是美國報紙也分爲二派，一派主張美國干涉此次事件，一派主張不用干涉．像狄初意新聞(Detroit News)就是主張不用干涉的一派，在十五號的社論中，且大大的批評當局者的多事，以爲美國因歷史的關係，不應當加入國聯議席，而芝加哥壇報(Chicago Tribune)一派就是主張美國因保持世界和平，應當加入討論弭戰計劃．

美國狄初意報對中日事之插圖

此圖意謂中國恃凱洛格公約之盾用及條約之[illegible]紙．

That sound you hear-beside the sock-
Is paper tearing from the shock
As the pugnacious Japanese
Drives through the flimsy shield with ease.
And so the vaunted Kellogg Pact
Keeps peace in theory, not in fact,
No, it is Just another scrap
Of paper 'twixt Chinese and Jap.

狄初意新聞於十月十三日有一段批評日本的社論，大概說：『此次日本好像想驅走張學良，若日本果然是對人的問題，那末南京政府祇要另派一人就完事了，若日本根本反對南京政府的在東三省權力的存在，那末就不免一戰了．此次日本在東三省用飛機擲彈的一回事，那是根本荒謬，難道擲彈也是條約上的利益嗎？』美國報紙上對於此次事件的主因，亦有各種解說，有的謂經濟的關係，有的謂政治的關係，甚至有的謂中國最近有二百萬兵，統一起來，可以打日本，所以日本怕了，趁中國還沒有統一的時候，及早佔了東三省再說．

最荒謬的是我國人在美國發表的談話，十三日的狄初意新聞有一段記載，標題爲『此地中國人預備

工程圖學
徐去非編
上海商務印書館經售
足下有志研究工程學乎？
足下執業於工程界乎？徐編『工程圖學』是工程學的津梁，工程界的明燈，凡欲求能識圖作圖者不可不人手一編！
每册實價國幣 本年內特價三元六角 郵費一角三分半

孔雀牌牙膏
國產上品
氣味芬芳
潔白固齒
痛必靈
國產良藥 止痛安神
上海新亞化學製藥公司出品

上海最高尚之
雪園
西菜館
西餐茶點
味美價廉
點菜隨意
格外便宜
電話新號碼 九〇〇一〇號
靜安寺路斜橋總會對過
靜安別墅東首下層

作戰」，有一個所謂林博士者，說：『中國人不喜作戰，假使打仗的話，日本好像是貓，中國人好像是鼠，中國一定會打敗的。所以我們中國人很希望美國幫忙……』等等，看了令人作三日嘔！我國既沒有代表言論強有力的通訊社為國外宣傳事業，辦外交的人又將國外輿論，充耳不聞，讓一些不學無術的人在外胡說，豈非可嘆！後來打聽這位林博士乃是一個學醫生的。總之，反正是我國自己人不爭氣就是了！在國民革命時候，美國報界對於中國真是具了十二分熱忱，希望中國能够像日本一樣振興起來，許多雜誌還特別出號外，諷刺畫亦畫得中國很像樣，不料中國舊病復發，還是內戰，還是分裂，國外輿論就一天一天壞下去了。所以外國報紙說中國好像是蟲一樣的，一到冬天，就休息一下，停止戰爭，到了春天，天氣和暖，就不免再來玩一下子，照這情形，一直下去，恐怕將來的諷刺畫，畫中國人還要不像樣呢。

十月二十六日，自紐約航寄。

美國諷刺畫報對中日事之插圖

THE FIRST THING HE DOES IS TO PEEL OFF HIS COAT

此圖表示日人先把外衣去掉，外衣喻國聯。

本刊啟事

本刊自六卷四十六，七兩期採用天章國產報紙試印後，因本刊印數過多，時期尤迫，供求難應，故以廣告中大部份為鋅版，該紙尚欠勻淨光潔，以致殊多模糊難辨，揷圖亦然，於讀者閱覽目力，於廣告上亦欠美觀，事關提倡國貨，深望該廠靜加研究，積極改進，以供需求，而塞漏卮，本期起因上述困難，仍改用瑞典紙印，一俟困難可以減少，再行試用，圖此公告，並道歉忱。

生活週刊社謹啟

請看日本侵略中國之全部陰謀

本社已將日本田中內閣侵略滿蒙之積極政策，印十萬冊，每冊收回印刷費及郵費，本埠二分半，外埠三分，函索即寄，如大宗購買，每百冊二圓，郵費另加。

生活週刊社謹啓

青年進步

十一月號出版

日本侵佔東北後之實地觀察
日軍佔領下之東北現狀
自五四運動後吾國學術思想之蛻變
吾國學運的歷程
地方自治概論
租稅論
讀棉
新疆之氣候
會見蘇聯新的青年
現代少年之體格及其訓練方法

優生

日本民族的特性，美國「優生學」雜誌改名「民衆」，拒審運動週，優生與最近之輿論界，反優生的生活觀念問題，自殺傾向亦遺傳乎？中國家庭女遊問題，婚姻衛生，結婚指導，基督教的性道德，友生來函裁答。

訂費		
	國內	一元五角
	國外	三元正

上海博物院路念號
青年協會書局發行

科學的國產藥 利服爾 與 立勃絡體

此二者 肯補血強壯之特效藥

上海南京路 福康西藥店 發行

一種空前的兒童讀物

最能引起兒童閱讀興味與教育的，是父母師長給孩子禮物中最有益的

小學生

≡ 歡迎預定 ≡

十一月一日起 十二月卅一日止

■優待辦法■

(1) 定閱全年一元二角 國內加郵一角二分 國外加郵一元二角
(2) 舊定戶在年內續定第二卷者送書券一元
(3) 新定戶在年內訂閱即期起者送書券八角
(4) 每介紹定戶一份贈送介紹人書券二角
(5) 書券得任意選購本局出版一切兒童用書

上海四馬路
北新書局發行

爲民族爭光的馬占山將軍

記者

馬將軍事略

馬占山將軍號秀芳，遼甯懷德縣毛家城子（鎮名）人，現年四十四歲，幼時失學，但已以有俠義，膽量過人聞於儕輩。二十餘歲投筆從戎，初爲中央騎兵二旅陶斌英（現已逝世）部下，屢以剿匪功績自最下級升擢，由排長而連長，屆屬吳俊升（前黑龍江督辦，與張作霖同被日人炸死於皇姑屯）部下，任營長，以征服巨匪白狼及蒙匪陶什洮爲最著勤勞，升任旅長，前年起兼任黑河（黑省邊境）警備司令。日軍侵犯遼吉，張學良無意守土，張作相（吉林主席）倉卒入關，亦不守土，萬福麟（黑省主席）入關助張氏解決石友三後，更不守土，乃以艱危之責卸之於馬將軍。聞馬將軍生平最善騎馬，能雙手同時持兩枝手鎗開放，隨意射擊空中飛鳥，無不準者。據十五日哈爾濱電訊，「湯池蘇菇溪間戰事激烈，戰至十五早二時，日軍以騎兵一隊，向我拴馬等處衝進，投手溜彈炸毀馬匹，我騎兵爲衛護隊出戰壕應戰，馬占山之衛隊團首先衝鋒，騎兵途沙兩團進取大包圍勢，敵軍倉皇潰退，爲我軍俘獲繳械者二百餘，我軍所俘日軍已解回黑垣看管。」馬將軍特精騎術，故其所訓練之騎兵乃能有此功績，愈可見天下事功之非憑藉僥倖所能遂致。

馬將軍近影

本社爲籌款援助黑省衛國健兒緊急啓事

本週刊因出版期相隔太遠，爲傳得迅速提倡救力計，特於十五日登中新兩日報公告，十六日承天廚味精廠慨捐列登廣告一日，十七日又承廣元花紙日廠慨解捐列登廣告一日，十八日又承華安合羣保壽公司捐登廣告一日，並此附謝。

（尙有捐款者來函見一〇八〇頁）

馬占山將軍率其衛國健兒，奮勇抗敵，爲民族死爭一線生機，全國感泣，人心振奮，惟孤軍遠懸，有餉盡援絕之虞，調軍奔援，責在政府，竭誠助餉，義在國民，本社特發起籌款援助，敬先盡其愚誠，棉力捐助百圓，並已承下列各機關及同志熱誠贊助，共湊集銀四萬四千六百六十六圓四角四分，由中國交通兩銀行義務電匯，妥交馬將軍親收，倘希同胞慷慨輸捐，共救國難，倘蒙賜交敝社，彙集電匯，並當在敝刊揭布，以資提倡而喚起垂死之民族精神。

（十一月十四日） 五洲大藥房三百圓 三友實業社二百圓 中國銀行同人經募（樓服萊 孫文鳴 宋美揚 夏杏芳 以上各一百圓 岑甯康 汪雲程 金炳章 張立暐 曹善慶 王振芳 潘德民 陸象賢以上各五十圓 倪表東三十圓 胡瀾生二十圓 徐樂壽十五圓 李卓生 錢震格 廉耀鑫 謝伯憩 程秉耕 謝峰岳 方偉觀 孫愷初 徐徵明 鄒君斐 呂晉康 朱逸耕 以上各十圓 張啓明 張靜涵 以上各五圓 謝維梁三圓 邵規朝 李子文 以上各二圓 陸鴻疇 徐偉如 韓祖思 徐仁卿 馬永叔 朱鑑銘 倪叔聯 繆廣釗 以上各一圓（共一千零十圓） 畢雲程廿圓 紹蕃 戈公振 徐伯昕 以上各十圓 孫夢旦 嚴長衍 黃曬綸 黃瘦梅 艾逸塵 以上各五圓 （以上共計一千六百八十五圓）

（十一月十五日） 天廚味精廠一千圓 天原電化廠二百圓 熾昌新公司一百圓 協恒慶號同人捐薪一月二百七十八圓 羅致祥五十圓 夏庸君四十元 成震初三十二圓 愼成祥純記紙號及同人各五十圓 上海書局一百圓 萬興國貨公司五十圓 元谷糖行職員十八人十圓 民生雞場練習生等十圓 黃根林二十圓 張卿貝 高承伯 高培良 王叔暘 張國光 張文蔚 張延祥 王植三 以上各十圓 陳其襄 丁君匋 陳錫麟 吳偉民 吳植之 應蓀給 嚴懿樂 葉仲膺 萬敎馬 樓咸昌 林賦甫 宋鏞 吳志信 陳煒通 以上各五圓 姚漢廷 繆惠霖 陳棣百 潘潔吾 三圓 許康甯 洪俠民 吳雲章 吳養甫 樂載佩 金壯爲 俞埜青 楊運標 宋慶雲 徐騮 祝韡 唐仁立 趙友漁 張文星 以上各二圓 吳爲之

楊袞華 楊仍元 楊才俊 沈智瑜 張耕稼 張濟川 裘宗坊 姚寶源 錢中興 何仕南 王輔鑫 成儀江 吳寇良 劉廣鄉 俞竹岩 虞晔豊 黃明悌 蔡明錡 徐知傑 襲繼賢 蔣邦毓 虞惟中 施仲華 張福生 王安生 周海石 高書祿 乘守倫 姚駿 姚騏 王榮才 張蔭廷 以上各一圓 李祖蔭 陳演坤 周瑞龍 丁兆年 黃柏森 顧紫雲各五角 李汝鶴 楊蓮莊 楊瑞森 趙海泉 以上各三角六分 方激之 高起祥 楊仲波 以上各大洋二角 錢愛仁 陳雲標 孫德馨 胡定國 鮑鼎泰 以上各一角八分（以上共計二千二百十八圓九角四分）

（十一月十六日） 協昌德米行同人五百圓 上海無線電總台同人二百五十圓 康元花鐵印刷製罐廠 大同大學抗日救國會 華成製帽公司 以上各二百圓 天衣電機織綢廠工友一百七十六圓 上海工部局東區小學全體師生一百六十七圓零四分 謝錫琳 大綸綢緞號同人 泰和興銀號同人 陸樹聲 吳心月女士 傅品圭 以上各一百圓 滬海糖業同人七十四圓 利餘綢廠工友七十三圓 四宜綢廠工友七十一圓六角三分 五和織造廠 李鼎士 以上各五十圓 茂興號 鈕良洪 以上各三十圓 啓新號 張登仁 同壽社 朱曉山 以上各二十圓 成惠昌十六圓 大光明百貨公司同人 綠燈網球隊 餘盛綢廠工友 顧向文 杜炳昌 陳光昭 顧壽白 俞慧東 秦兆衡 婁錦雲 楊盛甫 楊昇三 顧子欽 顧鴻英 葛鴻忠 葛鴻來 葛鴻義 傅其華 楊漁笙 王孝先 姚蔭鵬 葉漢丞 項澤霖 以上各十圓 上海印刷所田夏二君十五圓 俞丹鏞七圓 立辛綢緞工友六圓 曹德祿 徐志祥 梁薪荷 周雨亭 譚靜瀾 薛泉生 尤連增 章欽甫 夏紹緒 張叔敏 邢宗壽 陳煜明 羅榮舟 丁韻庭 李鳳池 夏杏村 袁子青 宋紹夫 曹莘耕 梁武襄 方翌泉 吳選閑 魏海昌 褚叔芳 陳子端 鄧奇琨 傅懷琛 吳冠民 李夢南 周雲麟 沈贊凡 合生公司 瑞昌祥皮毛號同人 王慶生 姚子初 李甫青 李夢雲 東義興號 鴻德昌號 陳華 陳中履 嚴廷藩 衛長黎 徐文華 陳承輝 張雨文 李子儒 應劍青 孔平野 馮耀明 朱商盤 吳伯盾 江俊卿 周廷慶 周守定 黃寶珣 江聘儒 顧源恩 邵時霖 丁良玉 以上各五圓 劉重光 榮紹祺 老九和 虞繼堂 天泰成號以上各四圓 張兆金 施澤均 彭養怡合十圓 黃仲孚 蕭熙 王賀清 謝宏 陳艾 龔鑾 胡馥成 陳善慶 張肇祥 王福源 沈奎年 周平奎 楊選青 周開森 以上各三圓 王志豪二圓七角 葉福寶 曹錦椿 劉繼明 吳葆愼 蔣德馨 陳勤生 唐敬章 邵志雲 曹學勤 張勝文 陳子猷 呂仰從 朱序伯 朱榮田 何福生 何佩生 陳秉衡 夏廣文 葛楚臣 陳顯庭 陸慰平 陳子堯 胡道明 俞品堂 湯文榮 吳紓之 劉得其 陳夏生 王會仁 陸伯卿 張麗川 顧錫祥 蔡靜淵 沈運淘 朱子明 華炳甫 陸寶齋 蔡金伯 程耕歷 蔣邦彥 曹金和 黃祝三 朱夏生 馮培芳 王國鈞 賀壽康 潘紹誠 汪夢飛 周悅如 湯梯雲 汪文豪 張厚佩 趙肇亭 黃子雲 張榮卿 宋有年 莫信堪 宋挺生 程魏若 程智明 劉建山 徐叔樑 吳立達 盛潔甫 李惕民 陳毅 伍和 顧子佩 鄒允中 姚明初 陳祖璜 張寶盛 焦瑞玉 韓南笙 舒尚義 無名氏 陸申豹 朱幼文 朱阿根 李長榮 金蓮萊 沈韶濤 張浩崧 楊子剛 沈榮漢 顧子屏 秦根寶 朱志泉 關戴德 金啓發 黃鏞伯 張履康 袁杏林 唐應聲 邵仲梅 沈滌才 陸錫華 洪雲孫 顧文榮 杜文標 蔣長華 朱傳卿 汪惠成 俞冠森 張潤生 余瑞芬 李海珊 顧星北 鍾子丹 張文慶 高長華 沈虎生 曹鳳聲 吳祖蔭 周伯生 以上各二圓 鄔伏猛一圓一角九分 黎年祉 范適 余公俠 許振聲 姚炯 沈金榮 楊克強 林開智 陳達人 殷悠澤 張希雄 錢潤德 孫硯全 陳偉民 徐維炳 沈煥章 陳慶雲 錢世明 楊媄熊 陳子鶴 陳福海 劉俊鏞 黃錫昭 葉學爵 劉子開 李一飛 何劍雲 夏昌六 王仁炳 陳潤民 上海國醫學院院工 朱文翔 談錦章 趙耘書 沈秋林 張壽芝 管煥鏘 金尚文 李毅 祝華勝 洪志偉 王敬庵 王翊倫 周豹臣 沈永由 吳掘清 徐祖瑞 顧惠順 陸夢錫 方祥衡 朱先志 仇根福 吳允明 姚惠軒 葉振三 王桐林 王子懷 龔文華 姚補東 王壽椿 鄧嘉凱 尤文宇 張金泉 夏幼靜 雷佩麗 蔡仁慶 胡茂興 蘇筱坡 徐忠卿 施文卿 石茂興 高凌雲 雷佩瓊 鄒瑞林 孫元慶 戴新祺 朱琦 劉敬如 陳馨生 葉文綺 尤芝龍 陳煥章 陳燮 陳錯裕 唐敬新 陶

本社致馬將軍電

黑龍江馬占山將軍麾下：奮勇抗敵，義薄雲霄，全國感泣，人心振奮；惟念孤軍遠懸，憂心如擣，關軍奔援，責在政府，竭誠助餉，義在國民，敝社特發起籌款，畧助軍需，除將捐者台銜在滬報及敝刊公布外，茲特先由中交兩銀行電匯四千圓，俟有成數，當再續匯，生活週刊社刪。

編者按：此爲十一月十五日第一次匯款發出之電，截至十八日止，又已陸續匯出四次，前後共已匯出四萬四千六百圓，以後如有成數，仍當逐日電匯，俟全部結束後，當請會計師稽核各種收據及存根，出證明書在本刊公布。

晉會 朱照松 邱汝清 張錫榮 王秦來 邵公文
蔡東賢 潘世陽 夏炳時 蔡承鏞 朱立庠 李經
義 王維鶴 余錦標 劉春生 趙勵勤 湯華石 朱
道元 茅樂天 虞和貴 周逸卿 魏桂鑑 李秉超
錢慶順 何津堂 田竹初 何漢卿 魏開生 丁耀
堂 劉俊章 楊嘉堯 趙衛三 高德壽 鍾寶琪 常
志賢 賈逸舉 包體之 魯葆丞 周湘泉 王馨吾
羅壽齡 謝沛堂 李隆華 石柏慶 孔秉銓 陳奎
忠 萬星北 沈志勤 魏秉鈞 胡仲麟 戴柏年 常
詠沂 許子善 李馥慶 田衍耕 陳鏡浩 沈松鉅
邵晉初 鍾齊平 魏樵書 汪康銘 鍾偉良 魏凌
雲 王松泉 尤子循 楊浦南 陸希淵 任玲笙 謝
元慶 王阿根 周友卿 高詩庭 徐來儀 蔡森柏
劉修其 焦爾鑄 洪子良 沈安海 沈庚坤 周學
如 舒文華 徐祥龍 儲希民 姚明景 汪學詩 陸
俊臣 葉悅初 曹昌璠 王國生 顧澄如 徐寄祥
孫中岳 俞颺芳 曹邦甫 龔鹿賓 周詩標 陶文
生 袁寶慶 周錫臣 劉殿文 任介亭 楊志仁 謝
志清 姚國慶 趙湧泉 楊德源 劉菊生 潘陸生
張輔良 趙大毛 汪丙炎 秦沈根 湯鴻鈞 莊德
裕 許一峯 徐大全 夏春祥 夏新塘 王峯卿 錢
伯英 金丙聲 沈星卿 姚鴻儒 楊文俊 邵鴻雲
孫福生 黃玉聲 鍾玉聲 崔冠峯 李朗亭 鄭秋
亭 秦蓮生 山壽衡 孫福田 鄭源祥 王植卿 楊
鴻周 向繼昌 黃元宏 周杏林 以上各一圓 衛
廣亭 翁秀鳳 王瑞林 周玉鳳 夏民龍 以上各
一角八分 陳雲根五角四分 吳榮奎 徐祥生 趙
文敏 王家賓 周維藩 傅永祥 劉洪發 孫友堃
倪伯慶 汪介卿 王立堃 曹慶蓀 王宏霖 沈君
武 曹友仁 沈君輝 楊仁發 鄭慶發 褚松林 倪
浩堃 杜國鈞 以上各五角 蔡小多四角五分 龔
維禹四角 周鳳英 許淑德 胡兆康 張麗君 何
李 程洵勇 以上各三角六分 洪子瑜 谷汝霖
阮繼善 洪瑞華 陳季康 詹鶴聲 張泉生 蔡伯
仁 陸潤章 朱富沅 王司務 以上合四圓 胡文
才二角 (以上共三千八百七十五圓七角一分)
(十一月十七日) 上海市工務局一千圓 梁植之

五百圓 梁仲新 永安紡織第一廠全體職員 以
上各三百圓 鄭鎮輔二百五十一圓 天章造紙
公司 梁晉卿 羅曉楓 以上各二百圓 同泰
莊同人一百三十二圓 昌記號同人一百二十圓
同章綢莊同人一百十七圓 周燧南 梁海生 中
央衛生試驗所同人 賀香蓮 章林生 愼孚機器
廠 上海領港公司抗日會同人 羅洪義 方公記
以上各一百圓 王竹亭七十圓 梁省吾 關廷彬
楊瑞圖 邱伯壎 李漢濤 盧堯丞 宏昌祥號 紀
昌 陳少麟 王鵬程 泰昌翻砂廠 愼和翻砂廠
公大米號 羅振華 黃永和 錢彰茂 張元根 徐
成裕 自由農場尤愼皋 以上各五十圓 公和祥
碼頭同人四十三圓 華豐綢廠同人四十一圓 蕭
學高 蕭學海 蕭學鏞 以上合一百圓 王源來鐵
廠 愼發機器廠 協順翻砂廠 梧影 公大米號同
人 劉宗元 區冠雲 趙伯鵬 陳旭川 梁迪 區明
泉 李旵池 梁香甫 以上各三十圓 葛祖煥 張
椿齡 楊錦如 張子悠 朱志根 王榮潮 何仁安
武文達 陳鏈冠 黎叙愼 紫紫芳 鄭枕華 盛世
星合三十圓 林紹南二十五圓 五洲固本藥皂廠
同人二十四圓 費新我二十四圓 紅卐字會醫院
同人二十二圓二角 吳志清 陳震康 以上各二
十二圓 恆昌翻砂廠 愼茂機器公司 愼記翻砂
廠 陳哲明 伍廣濟隆同人 程叔衡 翁存齋 阮
泮卿 梁兆泰 梁召南 阮鑑石 梁秩 區鑑甫
梁發 趙卓 黃德臣 梁澤如 黃錦章 司徒生
梁昌 黎立 吳聘三 陳炳南 林施 梁瑞
漪然石 黃伯堯 趙錦培 梁授 梁澤 黃鉅
關托 竺震興 楊蘭生 徐長川 鈕先鐘 以上各
二十圓 趙鶴聲十六圓 徐松春十五圓 徐康侯
十四圓 協祥公十二圓 劉有年 雲五人 以上各
十二圓 顧康生 范德培 以上各十五圓 李祥
羅林 郭素存 梁陶 譚鼎臣 何卓 黃榮華 梁少
麟 陳炳垣 梁霖 李宜 梁澤煊 陳富基 何天馬
應興 張四 羅德 羅雨田 邵煜南 蘇雅 陳林
梁錦 蔡亨 張文 李桂清 陳留 梁元初 馬子方
盧拔 梁恩普 何瑞如 盧燕林 羅鳳朝 梁安

陳文柱 區鈺 趙煜 孔昭淵 鄭秉彝 黎明 吳愷
梁靖 陳拔庭 梁琛 梁兆楠 吳乃培 黃佩麟
錢慶甫 周曉品 謝煜南 梁生 趙桓 陳容 黃松
陳兆良 卓汝 陳翰廷 梁祥 揚少山 呂景 歐陽
玉笙 姜吉星 詹克夷 黃其劉 夏紀祥 鄭彧 陸
吟父 孫綬衛 章乃霖 胡治藩 李君煜 李孝慈
趙由 何滿 鄭金 梁宜山 曾紀汝 簡武濃 鄭明
甫 何良 梁爾就 梁麟 唐百麟 陳煊 啓宏 梁錦
朝 梁大 梁日昇 陳乙峯 黃偉芝 陳庭芳 毛良
友 章介春 張士鴻 黃漢南 唐瑞珍 黃飛峯 梁
永 梁鴻 葉楚善 何八 劉鶴洲 梁福維 梁金 胡
梁強 梁新記 梁光祐 趙彬 周海六 簡慶祺
盧樹勳 李祖良 梁九 梁季衡 潘樂芝 王志偉
梁澤春 諸蘭生 李達榮 盛鶴天 盧孫實 吳原
遜 姜煥南 恆和翻砂廠 洪發鐵舖 陳玉如 喬
儒聲 鄭式英 劉祝遐 陳灝 李汝昭 鮑成發 戴
樵泉 萬春醫院 傅志鴻 王松鴻 任河凱 王潤
錦 洪松甫 唐定山 干如山 王延福 王志莘 沈
葆琦 怡茂廠 張雲卿 龔賀之 陳士傑 俞致培
李武域 方安 徐可陞 李君 仲醒齋 盧容舟 陳
幹青 馮又新 田霖生 張占元 李康伯 周駿生
以上各十圓 汪錦棠 何生齋 以上各八圓四角
曹亦祥八圓 方浩津 孫寶徵 以上各六圓八角
但譯 虞東福 陳長林 孫才卿 鄭賢舫 周祖慶
史林才 沈義瑞 傅紀才 顧蘭生 濟南船周志
翁芝慶 馬進東 以上各六圓 宋晉韶 陸思誠
無名氏 蘇仲如 黃安 趙仲池 梁標 梁煙昌 黃
竹溪 陳拔廷 朱桂寶 陳章 鮑福順 羅汝明 梁
卓幹 陳坤 羅聘生 邱金勝 佟岐山 羅桂珍 姚
永福 張蔭棠 干嘉成 楊霖福 梁繼昌 梁秀珍
鄭維揚 李友長 陳秀生 陳深寶 何啓 梁名球
李達天 薛龍生 趙炯彬 呂匯 尹利 姚鳳林 嚴
勤 羅槐 陳欽 李卓 伍克偉 胡柏 陳鎬 楊頤
鄧百子 何兆 黃汝芬 王錫麟 吳洪欣 沈士林
梁嵩齡 沈學洪 張瑞鎏 武達滏 武達濤 衛寶
文 宓彰寶 徐長貴 葉也明 諸瑞群 楊清 顧毓
琦 黃容增 章奇光 劉一麟 周壽靜 周爾福 王

承烈 倪而冰 蕭子■ 李志青 熊大佐 黃漢瑞 鄭衛叔 吳自芳 謝保貞 谷智壯 孔寶庭 諸俊 黎 沈家同 單季雲 李汝亮 鮮雲號 黃淮生 林 建 衛 葉仁風 王坤彥 林洪鎬 潘圻 沈鋪奎 蔣 德 一 葉則鳴 周春瑞 蕭玉鋮 溫有嶽 應興發 范豐水 陶仁安 蘇湖船同志 石松林 嚴惠成 金茂良 曹炳耀 費律明 楊儲英 孫成變 薛秀 安 方祿如 趙亮伯 朱悟靈 吳谷聲 徐增奎 吳 鄭蓮女士 孫鄭麗珍 薛鄭麗娟 蔣銘卿 李植駿 張平鏞 張佳鈺 吳謙記 周月波 湯匡 蔣仁源 史汝坩 周邦乾 徐清一 諸慎先 金鐘祥 金鏞 雲 葛師良 葛舜臣 張光衡 吳伯賜 干叔騰 姚 振常 陳慶裘 許詠春 謝伯棠 彭心餘 范存濤 尹莘耕 吳壽晉 以上各五圓 王殿春 沈俊甸 沈聘候 張棣柳 以上各十圓 張三林 四圓八角 陸福章 邵小松 張有生 周然基 楊玉生 陸湘 官 丁祥林 朱秉坤 張漢松 以上合洋四圓 盧 子良 陸鳳山 曾憲武 李鑑民 金大年 徐華庭 羅機成 陸健生 陳蓋三 王仲卿 周式民 以上 各四圓 尤逢原 劉浩文 蔣銘敬 徐君猛 華少 雲 馮貴生 黃志劭 葉炎龍 陳榮坤 陳安民 無 名氏 馮奇人 毛開浩 顧瑞根 沈全貴 朱任恒 杜辭榮 徐順榮 金祥勳 梁有甫 沈季良 薛煥 祥 以上合三圓 王瑞成 二圓四角 瑞銓 呂峯 呂 潮 正更合一圓九角八分 郭永斌 鄭亨銓 方兼 警 王竹亭 陸費平甫 華鞠臣 永興隆 沈卓甫 盛春聲 梅舜琴 凪家康 徐亮劉 楊震孫 余耀 賽 李樾生 汪新寶 楊澤生 周繩武 吳克酉 無 名氏 成家昌 周盛清 孫樹興 張藩 車澈 王穎 之 繆光敬 夏瑞生 沈慶鴻 吳本昱 陳聘渭 羅 南藩 余金滿 楊雛聲 黃欽如 陳玉森 黃淑洲 吳嘉彬 葛助庸 黃伯庸 錢仲彝 王韻仙 汪子 俊 洪紹綱 曾江帆 郁佐慶 凌崇舉 陳炎文 許 錫禮 陳錦榮 毛雨發 倪國瑞 陸鴻禮 劉松年 張紀信 吳榮生 李菊仙 顧永炎 陳阿四 唐運 才 四川船同志 王步陞 周祥鴻 蔡榮仁 俞仲 木 朱伯遜 黃維章 韓忠尼 張安之 林恩字 陳 阿唐 勵德龍 蔡尚初 應金生 秦龍興 汪歆燦 胡嗣棠 呂之良 左有政 王欽甫 毛松年 毛良

彥 毛明珠 毛明霞 毛明慧 葉蓓春 沈筱瓚 崔 廣林 張幼卿 朱立庭 梁紹紳 王叔英 張芷卿 唐景崇 鄒升 郭德元 金鼎 周壽岡 李伯年 李 趙瑛 李鏞 伯 趙云青 劉紀云 王瑨山 王秉衡 金鶴逸 李金文 振 黃德華 陳宗瑞 鄭晉南 王楚 樺 賀夢霞 竇步章 純才 呂鐵樓 單東寶 董仁 鴻 劉靖華 范杏林 以上各二圓 成福林 一圓八 角 張孟昭 圓二角 曹助祥 應興發 以上合壹 圓另八分 汪頌原 俞金康 郭炳生 陳禹峯 張 光地 葉梓蕃 王守權 孫尚統 郭味回 吳大煒 戴樹棟 貝百翠 王延豪 馬寶鍔 朱君甫 胡茂 卿 賀梓青 朱鐵珊 周漣璧 陳卓臣 陳楚珍 來 嗣瑱 朱孝通 徐廷正 毛伯鄂 金惠民 鄭元龍 黃菁華 張季安 王鎏然 周樹大裕 孫夢香 嚴 吉生 王良輔 趙錫庠 戴兆蓀 宋文玠 黃鼎謙 許徽鴻 田復生 朱舉雍 汪飛白 陳熊、郭鴻傑 解 機林 胡鏡明 李榮仁 蔣稚京 華仲雲 王從 鑑 楊麗生 張屏翰 李常綬 沈士芳 呂森茂 戴 成棟 胡興中 顧明德 黃家鴻 李景奇 林岳生 王 元良 趙曾培 洪繼生 李開安 李成仁 鄧振明 陳公酌 莊慶裕 李欽觀 馮國清 陳裕麟 馮樹 德 蓋順興 胡士舜 王良輔 張景福 王肖生 黃 天曉 戎乾承 宋振華 蘇頌民 徐世澤 蕭懷堂 周慶康 徐吉紀 黃銳容 周劉少欣 筆架山人 鍵 陶芳 張叔良 陸梅村 呂中倫 宋少帆 陸 翠雲 程石生 季倜凡 沈順聲 張兮愁 朱一鳴 黃菁青 黃昌年 唐澤庵 徐歐如 朱魁遜 沈家 桂 陳元槐 郭仁治 徐聚興 倪金龍 勵照龍 貴 佩 任爲澄 顧光全 李槐來 林興發 一樂天 同 羽 周少田 董新華 陶春林 王致祥 章福康 經 康 周益三 隱慶堂 周阿根 褚文彬 謝文卓 施 後陵 蔣季諾 蔣叔蓀 高凌霞 不留名 顧寶勳 陸靜之 徐靜安 屠杏生 馬勉之 汪聚珍 胡蔭 庭 陳志澄 孫傳賢 馬駿 聚則臬 謝陰深 夏振 元 宋霖 王世均 吳求曾 徐頌平 吳國章 徐如 松 封祥生 趙德瑾 金兆鶴 李福祥 唐品仁 莊 其祿 聞美賢 袁傳華 姚雪門 徐傳渭 羅文行 鄭農煒 沈寶興 鄭中生 洪杜臣 胡哲深 楊立 夫 韓貫生 王楨甫 童性初 馮玉良 魯榮安 馬 關林 無名氏 孫祥雲 淳于瑞芝 盧錦麟 湯友 梅 張一之 王鴻生 張建中 張承勵 顧崧生 王 三篋 周志均 王仲讓 姚鳳年 徐和春 尤蔭元

程振之 許世根 張延璜 陳掌雄 周敏賢 史久 章 周俊生 竺茵 白桃 醉滋 陳智仁 方應圻 顯 阿臣 王寶章 王配再 湯修文 陳錦魁 陸宗 成 陸仕魁 顧松森 陸漢江 以上各一圓 嚴長 慶 七角二分 朱倫元 六角 陸維煒 桐滄記 王 尚志 黃昭仁 馮德昌 以上各五角四分 薛培 民 張肇章 張宜介 孫明心 鄭忠達 顧鎮珪 徐 書麟 趙秉燈 莊雍 何海壽 高公度 儲和 以 上各五角 朱樹進 萬榮庭 周錦治 合四角 王蓉 鶴 湯仲遺 復興 李璧 李柏書 吳金安 陳肇厚 鄭永祥 培乾 瞿濟舟 張範九 以上各三角六 分 韓志良 三角 沈小愚 一角七分 胡獻善 王 子舫 項福元 何麟書 李光耀 以上各二角 京 滬京杭甬鐵路會同人 三百四十圓 公升永茶棧 三百圓 黃延芳 二百圓 錢新之 施博學 柳菊記 沂記 雲記 以上各一百圓 錫昌公司 周砥齋 以上各六十圓 楊瑞生 周德孫 以上各五十圓 滄東中學附小高級部學生 四十四圓二角 周孟 庵 四十圓 賈仰山 顧錫元 以上各二十圓 劉獻 廷 陳象鍾 心僧 以上各十二圓 王寄庵 柳叔 讓 陳濟如 章伯福 以上各十圓 許振華 七圓 李慶良 江一眞 邵小卿 江蓋臣 無名氏 以上 各五圓 朱效忠 四圓 江靜怡 朱仲英 以上各三 圓 李維章 吉守鑑 呂毓甫 陳燮書 徐梅生 葉 燧昌 以上各二圓 鄧德餘 談繼昌 錢應加 蔡 雙非 錢金發 姚承烈 王增魁 陳寶乾 孫錦文 侯金祥 許士杰 孫銘卿 陸寶琪 翁子勤 以上 各一圓 楊菊芳 十圓 許士良 七圓 朱虎臣 陸道 平 郭聲榆 陳綏之 陳顯宗 陳菲亭 孟煥章 樂 燕林 許十偉 以上各二圓 姜季平 張樹棓 張 梅生 陳鴻衛 朱鶴林 呂葆甫 貞古如 蔣社琳 鄭夢華 單立忠 以上各一圓 中興氏 十三圓 八 角 鄭伏孟等五圓零三分 許士套等廿五圓 楊 蘭芳 十圓 中興棠茶役 二圓七角二分 中國信託 公司 二十五圓 尙賢堂平民小學師生 三十五圓 二角三分 信大砖瓦廠同人 一百零五圓 振興毛 絨廠 一百圓 粵東女子 二萬五千圓（以上共三 萬六千八百八十六圓七角九分）

▲十四日至十七日總計四萬四千六百六十六圓四角四分

生活國難慘象畫報（五）

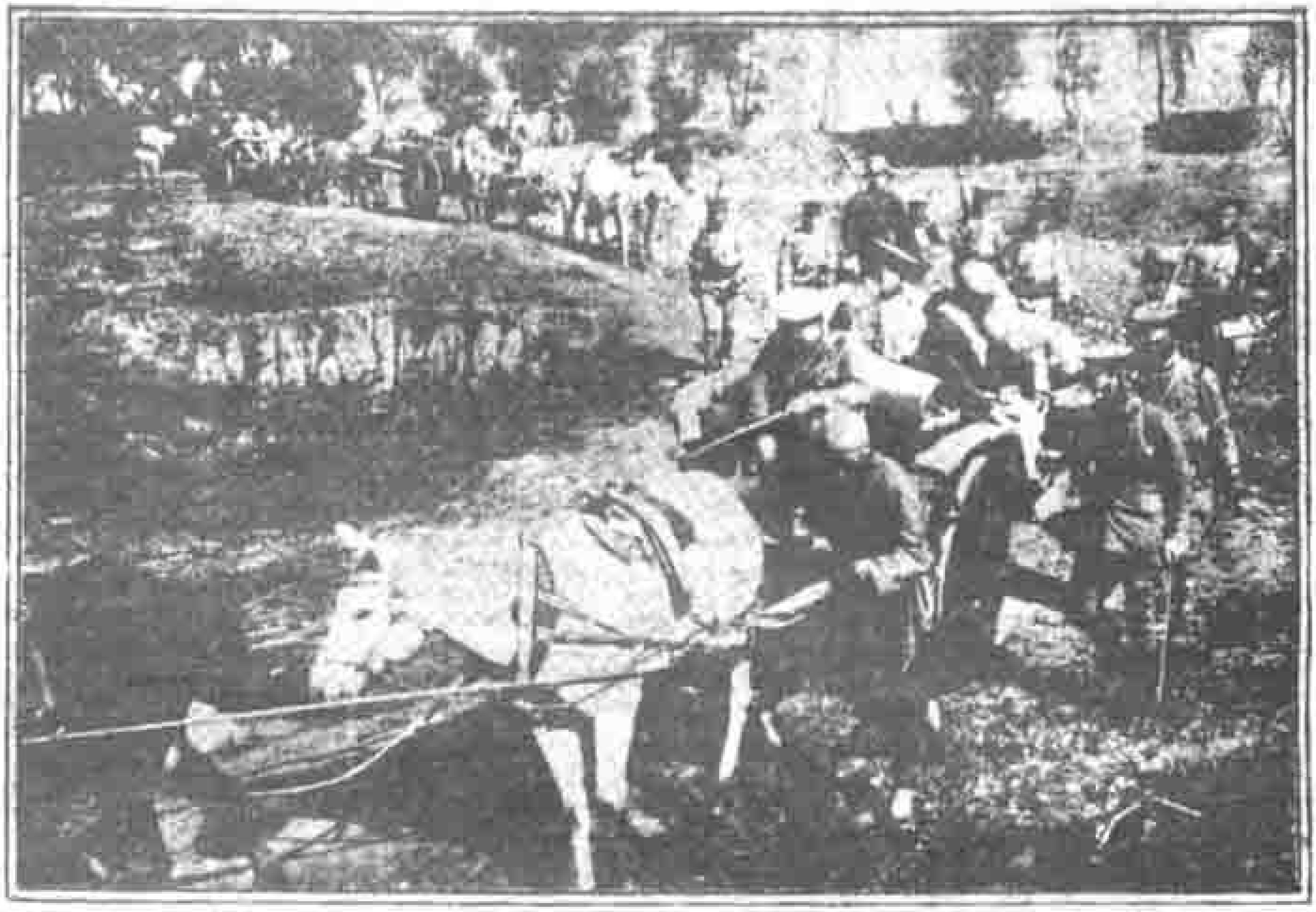

日兵擄掠我的東西，叫中國苦力，馬車裝載回。把自己的東西，爲強盜匪劫，思之心如刀割。→

中國兵被日兵解除武裝的兵器，堆積如山。←

左圖就是日本借端起釁的中村大尉，他們說這是在出發時的攝影。←

長春警備司令部，日兵掛起牌子來，和中國殘存的軍隊在營中上受日人綑綁情形。→（鄭乃寄自日本）

籃球衣

Keds

上海西門

兄弟商店

胃病新藥

生生片

每瓶大洋五角　郵費加一

家庭製藥社出品

呼吸香膠

五洲大藥房發行

善治氣管支炎咳嗽多痰之特效劑

每匣洋二元

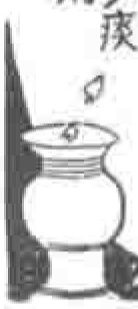

1931 世界年鑑

怎樣去對付日本？

怎樣去認識世界面目？

不可不讀出版最新內容最佳的：

解剖日本真相

指示國際現狀！

凡日本之國體，政黨，軍備，教育，工商，貿易及全世界五十餘的國勢，均有最詳盡之記載，精裝三册七元，郵費三角五分

上海四馬路

大東書局

開辦最早　成績最著

上海江灣

德園雞場

附設

德園家禽專科學校招生

本場以最老資格用最新方法函授養雞

章程函索即寄

家禽月刊

本場為聯絡海內外養雞同志促進中國養雞事業起見發行

介紹最新的養禽方法
貢獻本場經驗文章流
刊材料豐富實為研究
家禽唯一完善的讀物

全年十二冊國內連郵一元九角國外加四角

The Standard Poultry Farm
KIANGWAN-SHANGHAI-CHINA

最新出版

▲最新應酬聯文全書　一册　五角

▲古今滑稽聯話大觀　二册　九角

▲楹聯作法　一册　三角五分

○古今楹聯大觀　一册　六角

上海文明書局謹啟

何公度

國醫內科

寓霞飛路呂班路口五福里

診例　門診[illegible]

晚遊餘影 (七)

浩風

中國的危急到今日已達最高限度了。以中國受列強壓迫的情境觀之，國亡也是霎時間的事，祇須英美法日意五國政府簽字同意共管或瓜分神州就殺了。當今大盜已深入腹心，血液和靈魂早盡被吸收或麻醉，所留下的軀殼，也已死氣沉沉，奄奄待斃了。

像這麼一個國家猶列於現代國家之林，已經是名不符實，逕可憐的了。然而翻閱世界史，那個國家沒有經過憂難？有時憂難就是興奮劑，喚醒已死的民族靈魂，振作頹廢的國家生氣和魄力，却端賴憂難而勃發。古云：『憂難可以興邦』，正是如此。

不過國家遇有憂難時欲實現興邦的願望，先決條件却是如何纔得祛除此憂難。誠然，要祛除國家憂難而圖興邦，非團結全國國民，一致對外不爲功。丁此時艱，爲政黨領袖者尤應有卓識遠見，捐棄夙嫌，一心一德，爲國家而奮鬪，爲國家而努力。要知如國已亡，黨將何在？皮之不存，毛將焉附？歐洲政治家所以身處國難時，便毅然決然，拋棄成見，協同組織國防政府或國家神聖聯合政府，一致對外。史例多多，謹引數者爲證。

當一八七〇年普魯士軍隊將下巴黎時，法國愛國志士如甘貝達(Gambetta)等以拿破侖第三被擄，便宜佈共和，組織政府，名爲『國防政府』，以表示其對外之決心。其時雖是帝國與共和更迭時期，但共和的『國防政府』對於非難共和的政治人物亦未嘗不力謀聯合，以實現其集合人才的願望。年高望重的梯愛(Thiers)便是其中之一。他受命週遊歐洲，勸說英俄奧意等國出而干涉，使俾斯麥爲之寢食不安者旬日。然而我人可見法人的重國輕黨之情愫爲如何？

一九一四年歐戰興，法國的處境遠不及一八七〇年的危險。然『國利超乎一切』爲歐美人的美德，常表現於『祖國危矣！』之時。所以戰事甫發，法總統普恩嘉賫即大聲疾呼曰：『誓死防衛法蘭西者其全體子孫也。吾人之神聖聯合豈寇敵所得而摧毀？』不數日，維維亞尼(Cabinet Viviani)內閣便自動改組，集合全國英俊組立『神聖聯合政府』。即彼素以階級爭鬪，高唱入雲的社會黨人到那時也受愛國的理智和情感所驅使，以『爲協謀國防事業計』，參與政權。『神聖聯合政府』集全國碩彥何爲？保持國土完整，協力禦侮而已。

三個難題的解決辦法

要不費時
要省金錢
要合衛生
而能得滋味精美的肴饌

飲食內無論尋常菜蔬，拌入少許味精，山餚亦成珍饌，毫不費時。調和羹湯，不用宰殺雞鴨，能加入味精少許，即鮮美異常，極省金錢。用科學方法在麥精中提取晶粉，而成味精，潔純味鮮，最合衛生。

佛手商標

優等國貨

天廚味精製造廠出品

國內外各埠南貨食物商號均有出售

每天早晚千萬別忘了

衛生 耐用 經濟 美觀 的

國貨精品

心

一心牙刷

上海西門外斜橋

即如素以一黨執政的英國，到歐戰時也初則自動的實行政黨休戰，免自由黨內閣有掣肘之虞，繼則自由黨，保守黨，工黨協同組立「亞斯基福同盟內閣」，向來恪守遺習之英政黨何爲而立異？充實內部，鞏固國防，實爲其最上目的，其他成見，非所顧及。

歐洲政治家重國輕黨，忘私赴公的美德如此，然而回顧吾國的「賢明政治家」又如何？若是他們具有一些兒的愛國情感，當遼吉事變發生後數日，便應立即捐除成見，不存算舊帳的私心，更不應懷地位高下的私見，團結起來，組織國防政府或神聖同盟政府，一致對外。這種精神對外可以提高吾中華民族的人格，對內可以振奮國人的勇氣。但離暴日侵凌，瞬屆兩月，而事粤談判，前途仍覺渺茫。且袞袞諸公隸屬同黨，復同宗三民主義，有何私嫌而不可消釋，而必斤斤於成見之爭？

由是，事實昭示我們，國家無論危急至若何程度，要想「賢明政治家」協作起來，乃是難能的事。然而他們敢於如此者，由於國民無有接參與政權之機會，不然，有許多人定在爲選舉人所棄斥之列。所以歸根總說起來；在這麼情形下的中國，要禦外患，還須在內政方面先有根本辦法。

本公司製造連環牌各種乒乓用品　刻刻求進
從不絲毫苟且　茲更爲便利同志接洽起見　敬
訂下列辦法　歡迎指敎
(一)通信　請直寄上海東有恆路本公司
(二)面洽　請駕臨上海南京路四七四號二樓本
公司事務所
(三)要事　須與本公司重要職員面談者　請先
三日約定

中國乒乓無限公司謹啓

亞新地學社出版

暴日侵我東北聲中——國民急應研究之各種地圖

圖書名目		圖幅	定價
暴日侵我東北形勢圖	附日本滿蒙政策之解剖 與此次遼吉佔領之情形 附日本侵略東省的鐵路	一幅	二角四分
遼寧明細地圖		一幅	五角
吉林明細地圖		一幅	五角
黑龍江明細地圖		一幅	五角
熱察綏旗縣新圖		一幅	二角四分
東北四省形勢詳圖	在印刷中	一幅	一元
沿海各省明細地圖	已出河北 山東 江蘇 浙江 廣東 福建	每幅	五角
沿江各省明細地圖	已出安徽 江西 湖北 湖南 四川	每幅	五角
中華國恥地圖	附各種國恥表	一幅	一元
中華民國形勢講授地圖		一幅	二元六角 裱加六角
中華析類分省圖	附表解說明	一幅	四元

地址　武昌察院坡十八號　上海棋盤街寶善里

五磅紅聽福字餅乾

上海南京路

泰康食品公司

江南製紙股份有限公司

歷次所得之榮譽

國民政府工商部褒獎

中華國貨展覽會獎章獎憑

西湖博覽會特獎狀 品質獎憑

政府特許免稅

純粹國產紙張

專造

地契　玉扣　連史　毛邊　衛生　海月　重貨

紙

事務所 上海愛多亞路三二號　工廠 上海寶家[illegible]浜北

信箱

我是吉林人

張全新

編者先生：我是吉林人，吉林失陷已經一個月了！種種悲慘的事，眞是無從說起。日軍九月廿一晚六時進佔吉林，當日上午城中非常紊亂，散的散，跑的跑，尤其是宣告解散的女校同學，簡直是無處可去，沿途哭泣者甚多。日軍抵站時，由熙洽率各廳長迎接於車站，鬨並對日軍犒勞了一下。翌晨我外出，走到街上，看見地下拖着電線，絡繹不絕，以後才知道是日軍的『軍用電話線』，晚上入城，次晨便滿佈電線，眞『神速之至』了。而我們的電話線（十九日）早被截斷了。電報局亦派日兵看守。馬隊步兵，沿街梭巡。省府及官廳汽車均開出爲日軍官乘坐。外面寫『某隊專用』『炮隊第某隊專用』，使人看了，特別難過。滿城塵土飛揚，敵軍馬蹄得得。行人低着頭，縮着脖，在道旁走着，中國人此刻太可憐了！我和一個同學於九月二十四日由吉林啓程來哈，我們的學校已經上課了。當時在車站上有許多日兵，而最奇怪者，便是車站房蓋上也有兩個日兵持鎗下瞰。站房滿貼關東司令官的佈告，口口聲聲，屢說『軍權』愛惜『民命』。在站房外面又貼着一張剛用墨筆寫完的所謂布告，說什麼此次我軍來此駐紮此地（我們領土，他來駐紮！係奉帝國政府命令等語。貼好後，來一日本新聞記者，驅逐一羣我國勞工商販，站在佈告前面，並說：『你來看看，你來……看……』，於是他們便開始拍照『活動電影』，照畢，日記者便令日兵趕走華人，並言『謝謝』，一笑而去。種種侮辱，我們只是忍受而已！因爲他們有『槍』！槍上有『刺刀』！

日軍佔領吉林，一月之中，殺人不少。其中有行路被檢查認爲有妨害其行動者，便賜之一彈，有赴居民宅舍中巡查者，誠遭其槍殺。最慘者便是日兵闖一商店，時正夜半，執事忙起迎對，彎腰提鞋，日兵認爲敵對，乃發一槍，某執事死矣！類此之事不知有幾百起！

日軍最近在吉林城東義力崗地方築飛機場（吉林原無飛機場），強佔民地二百餘垧（十畝爲一垧），抓夫數百，正在修築中，該項地畝，未容割刈，便全數佔去！日軍駐吉砲隊於十月十一日至十七日演砲七天，鬨並歡迎中國人參觀。居民槍械均被繳去。自日軍入城後各學校已無形停課。日憲兵到各校圖書館檢查書籍，有涉及日本者，滿蒙問題者，中日外交者，悉數携去，沒收，並不准懸總理像，授黨義。各書店

借錢方知有錢樂
莫待無錢想儲蓄

浙江興業銀行支行
特別儲蓄存款
期限最長一年
但可隨時付清
既享活期便利
又得定期利益

嫩面潤膚
雪花極品
無敵牌
蝶霜
上海家庭工業社出品

券受同樣檢查。最近駐哈美國總領事翰森奉本國政府命合去遼吉調査，到吉林時，日軍故意退至城外，並將省府高揭之太陽旗撤下，以掩飾他人耳目，迨美領去後，日軍又紛紛進城，日本旗又揭起矣！日軍在吉林街市間又滿貼漫畫，侮辱中國，所出佈告措詞非常荒謬，並大言不慚，說什麼『日本無領土野心，爲謀日華人士之治安而來，以期共存共榮……』日本眞厚臉皮啊，侵佔了人家土地，還說維持『治安』『共存共榮』，這簡直是把刀壓在你的脖子上說來『保護』你的腦袋來了！

現在吉林省府已被迫改組了，聘了許多日本顧問，日軍軍費亦由省款提撥。一句話，便是日軍在吉林一天比一天兇惡！一天比一天殘暴！

我現在是在哈埠，如果是在吉林寄這樣的信，一定被賊人檢去扣留了。專此順祝撰安！ 魏金蘭謹啓。

十月廿五日，哈爾濱。

嗚呼，弱國的國旗！

僑生

韜奮先生：海外僑民視生活爲至寶，常想把我們在海外的苦境告訴你。世界大小各國，皆有國旗，用以代表一國精神之所寄，其尊嚴如何，很易明白。在二十世紀時代，凡稍具常識的人，無論對本國旗，對外國旗，概一樣尊敬之！尊敬本國旗，是固有的愛國心；尊敬外國旗，是推己及人，敦睦邦誼的表示。最近南洋地方，竟發見叠出有文明國人扯碎中國旗之舉，公然侮辱，僑胞均憤慨無已！

華僑爲革命之母，對祖國之熱忱，誠遠過國內同胞，觀其歷年贊助革命，捐資賑災，可見一斑。并非我身爲華僑，便好爲粉飾。你看，每碰到國家有甚麼紀念日到來，即偏僻的街巷，也可見許多中華國旗在飛舞着。

荷屬地方，本年五月三十日，僑民舉行紀念國恥，懸半旗以誌哀，該地政府不知據何法律，竟不準升旗，而吾莊嚴之中華國旗，遂爲該地警兵扯下撕碎，雖然幾經交涉，卒歸無效。嗚呼，弱國的國旗！

吾國不幸，十六省滔滔的洪水未退，而強盜式的日本，竟乘夜入佔東省，恣意焚殺，慘訊傳來，僑胞非常憤痛，全埠人心洶洶，愛國熱情，於焉流露！本月二十三日國民政府規定全國升半旗，停止娛樂，爲東省被難民衆誌哀，本埠總商會二十二日召開全僑代表大會，議決一律休業半天，停止一切娛樂，并臂纏黑紗。但因本地憲報曾載說不准華僑懸半旗，所以這條總商會不敢提出。爲的是，恐怕犯着當地法律。至二十三早，

本社應時代需求
用最新方法函授養鷄

章程函索即寄

養鷄雜誌已發刊三年

全年十二册 壹元（國外加四

上海江灣北沛樓路三號 中國養鷄學社

CHINA POULTRY INSTITUTE
KIANGWAN, SHANGHAI, CHINA.

生活週刊社代定

肺癆病特效藥

肺形草

主治
多年肺癆 新久咳嗽
吋血咯血 痰中夾血
潮熱盜汗 久咳失音
乾血女癆 百日勞瘵

上海石路新營慶里
天濤醫室總發行

每盒二元
每打廿九元
詳細說明
函索即寄

謹防假冒

中國唯一的經濟刊物

銀行週報

民國六年創刊
每星期二出版
全年五十册 零售每册一角五分
預定中華三元全年五元 國外郵費另加

總發行所
上海香港路四號銀行週報社
電話 一四〇〇三

代理處 生活週刊社及各埠商務印書館

全埠大小商店，皆休業一天，國旗則隨風飄揚，觸目都是。武裝警察分佈各街道，如臨大敵。入夜，各商店息燈默哀，全市沉寂，哀慘景象，空前未曾見過！但是，華商看憲報的實在少得很——除非是關心當地政務的人，且爲愛國心所驅使，所以當地政府雖有明文禁止，依然升其中華國旗。本來，政府對升旗者祇能向其警告，警告之不聽，儘可控之於案，按律處罰。乃警長英人，至吉甯街時，看見華商店國旗高懸，有違法律，遂扯下撕破，店主親狀憤極，另購新國旗，高高懸起。全街聽見這個消息，仍一致高懸，不講理的英警長無可奈何，揚長悻悻而去。吾人能同心一致，雖強蠻不講理者，也失其權威。於此，可見團結的不容緩。

僑生・二十，九，二十五於新加坡。

大夏大學義勇軍特別班來函

敬啓者：頃讀貴週報第四十六期載有波影君之嗚呼中國軍人之思想一文，內容所隱示的C先生，確係影射敝班主任蔣先生，至於述及蔣先生之訓話，諸多誤會，與原意大向逕庭。蔣先生的訓話是說：『救國是艱鉅嚴重的使命，而讀書也是緊要的工作，但當此國難危急的關頭，軍事尤爲工作之先務。可是軍事訓練是爲國拚命的工作，應有的素養是嚴守紀律，吃苦耐勞，如能努力學習，則不難打倒暴日，恢復國土，將來還可爲國家及社會作一番偉大事業……』蔣先生訓話時，敝班同學身臨其境，言猶在耳，故特致爲負責聲明，謹請賜予披露，此請

韜奮先生撰安。

大夏大學青年義勇軍訓練特別班全體學生啟。
公推臨時負責代表邊不[illegible]啟。十一月十日。

簡訊

我們接到劉湛恩先生來信，知道許多人切盼的夜大學已籌備就緒，已定於廿一年二月三日開學，第一次入學試驗爲一月九日，第二次入學試驗爲二月一日，函索詳章，可附郵票四分逕寄「上海圓明園路廿七號滬江大學商學院辦公處」。

更正

本刊雙十特刊小言論中之「林覺烈士」係「林覺民烈士」之誤。

本社收到水災賑款第十二次報告

（十一月六日至十二日）

岳陽私立湖濱中學校學生聯合會　二十八圓　浦東中學高四級甲組同學　五圓七角六分　林猛　五圓　（以上三戶計洋三十八圓七角六分均由編者轉朔送交朱子橋先生親收）　榮耀晉　四十圓　梅縣[illegible]學南

中央大學地理學系主編

地理雜誌

四卷五期出版

凡研究地理學者及各級學校地理敎師均不可不備

定價　每冊一角二分　定閱全年六冊連郵五角九分

定閱處　(一)南京中央大學地理學系　(二)上海華龍路生活週刊社書報代辦部

零售處　京內外各大書局

附告　(一)本雜誌二卷三期起尚有存書願購每冊大洋一角　(二)地理叢刊八種每種五分至一角二分

代辦歐美　書籍雜誌
手續簡便　時間迅速
節省經濟　服務週到

環球書報雜誌社
上海博物院路廿號

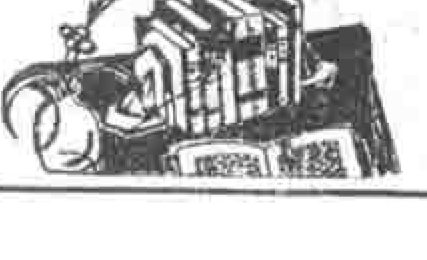

陳來（楊季雍 葉重 以上各八大圓 應
儀南 黃曾麟 以上各一大圓 楊南荃
吳利楨 朱心平 以上各五 圓謝儒
肥 二圓 易悅銘 鄧順顯 賴瑞棠
童元裕 以上各一圓 李淦秀 趙悅展
以上各半圓 張應霖 左漢孫 郭滋
餘 黃吉泉 以上各四毫 伍鳳鳴 黃
葛傳 以上各二毫 楊運鋼 鄒德臣
彭春圃 魏水元 潘懷雲 楊鼎真 黃
其漢 魏少亭 蔡丈 以上各一毫 共
計合串洋三十八圓五角） 潘太太 三
十圓 邏京新 坤興公司 二十二圓三
角 葉光聿 十八圓 徐豐棧同人 十
五圓一角 王禾太 溫懷瑜 大我 以
上三人各捐洋十圓 沈國香 蕭江私立
女子職業學校 以上二戶各捐洋五圓
賑災小綫鋪同人 劉秀全林鋼林恰然三
人合井 以上二戶各捐洋三圓 林曾
二圓 施光鏐 一圓 吳慶雲 五角
楊競志 四角 傅錦祿 袁勝華 以上
二人各捐洋二角 汪偉芳 一角八分

本星期共收洋二百五十三圓一角四分，連前共收洋壹萬柒千柒百三十九圓一角六分。除湖頌中學等三戶洋三十八圓七角六分，依捐者指明，送交朱子橋先生親收外，餘均送交王一亭先生核收，並取得正式收據存查。

本社收到賑衣第四次報告

（十一月六日至十二日）

張靜嫻 女棉衣八件 夾彩褲三件 單衣八件 共計十九件 潘純園 女棉襖夾衣褲六件 小被一條 圍巾一條 見襪一雙

以上均送交上海籌募各省水災急賑會檢收，並取得正式收據存查。

啓文絲織廠

出品美觀！

美術風景 五彩花卉 名人照像 古今字畫

高尚禮品

最低價目 每幅一元二角

目錄樣張 函索即寄

發行所（總）
上海北四川路蓬路南面
杭州大世界對面
南京淮清橋國貨陳列館
廣州永漢北路
香港皇后大道
郵售部 上海西門淘沙場

自由農場 A字消毒牛奶

地址 上海滄園改路一六八號

電話 三〇四三〇

本場之鮮牛奶華界租界均可照送

三陰瘧疾丸

專治一切新舊瘧疾

集成藥房發行

上海南京路一六六號 電話九一二四〇

華通書局

二週紀念大廉價

本版書籍一律八折

外版文具一律九折

太平洋書局各書七折九扣

日期——十一月底截止

中國新書月報第九號出版

南京 中央黨部採購二千餘份 分發海內外各級黨部

上海紗布交易所購三百餘份 分發各商家

這就是蘇甲榮先生編製現已再版的

日本侵略我東北地圖

看了此圖則日軍佔據的地方軍艦飛機所至處中日兩國海疆的形勢都可一目了然且有附說數千字極合宣傳之用故函購數十以至百餘份者日必十餘起也 批發處上海亞爾培路寶隆坊十九號日新輿地學社出版

▲生活週刊書報代辦部經售▼

定價五角寄費七分郵洋一元一角購四份十五份起碼四折寄費加一代售處不適用批價

本週要聞

自十一月十二日（星期四）至十一月十八日（星期三）　記者

本週國事，在外交方面，十六日已過而日本之不撤兵依然，原在吾人意中，國聯是日雖在巴黎開會，尚無具體辦法，但開於會後各作私談而已。在國內則馬占山將軍仍再接再厲，已詳本期馬將軍事畧，全國爲之振奮，馬將軍對美記者談，『雖剩一人一卒，亦必堅抗到底』。此次橫暴狂肆之日軍屢被我軍戰敗後，當然老羞成怒，打算拚命壓迫摧殘馬軍．故十六日日聯社東京電，謂日陸軍當局該日午後發表聲明書，表示決以武力除馬占山，我國碩果僅存之唯一衛國軍人，其前途如何，實全國民衆時刻心驚膽戰所顧慮也．一方面馬將軍爲民族人格死鬬之消息紛至，而十七日天津來訊，則王樹常已在天津日兵營承認屈辱條件，向日當局表示道歉。王於十五日下午到日兵營與日軍司令香椎談話時，日兵全武裝環繞，至晚八時半迫認條件如下：（一）十四日檢查，中國保安隊在三百米內，以槍口對日租界，中國當局向日當局道歉；（二）取締與日本名譽有礙之宣傳；（三）三百米內防禦工事取消，保安隊不准入此區域內，華警得佩手槍服務。王九時離日兵營時，日兵以機關槍迫王照相，以留恥辱中國之紀念，被王拒絕。據記者得可靠友人自津來訊，此次事變以前，土肥原抵津，即有鼓動變亂之風說，我方軍警已嚴爲戒備，八日午間日界反動分子開會謀當夜十時舉事，有我方密探假名參加，得到確實報告，遂於當晚九時劃戒嚴．周密防禦，十時三十分許，凡與日界毗連之處，同時暴動，槍聲大作，我方軍隊與之激戰澈夜，卒未得逞，敵方死傷甚衆，天方黎明，日方要求我警隊退至三百米外，日軍官司令並向各國駐軍軍官聲明，如我不承認，即取斷然手段，闢日方此舉之要意，爲收被擊斃之日屍也，實情如此，而日方徒欲蓋彌彰耳。

◎臨時加的入消息・・・・・・・哈爾濱電訊，十六午後日騎兵三百步礮兵千餘來攻三間房，新立屯，三家子我步騎兵右翼防綫時，大風甚劇，沙塵蔽空，日軍乘勢猛攻，由礮火掩護上刺刀衝我戰壕，我軍出壕應戰，肉搏近一時，日飛機四架飛來投彈，因風勢甚大無效，日又大敗，惟已增援大舉再攻，張發奎願率健兒赴黑援馬，已請願粵方撤調，致馬電有願與爲國効死軍人同亡語。

小言論

第一集

韜奮著　本書內容是從十七年起到廿年上半年末了兩年半間的本刊小言論裏選編的，共二百廿四篇，篇篇都是著者精心之作，尤可鼓勵讀者運用思考，增進觀察力及斷判力。

一冊　實價八角

掛號郵費　國內八分半　國外五角

生活週刊社　發行

滬江大學 **商學院** 日夜班 **招生**

（「民衆」大學，男女兼收）

（時間方便，院址適中）

（二月一日春季學期開始）

（函索章程須附郵票四分）

（院址上海圓明園路廿七號）

（臨時辦公處圓明園路廿三號414號室）

國立同濟大學醫學院出版 **同濟醫學季刊**

第一卷　第三期內容

研究中國人的白血球組合式　運動對於人生的重要

人和上海歐美僑民的鉤蟲病　由鉤蟲而引起的膽囊炎

[illegible]

價目　全年國內一圓一角　國外一圓八角　零售每冊三角

發行處　上海白克路國立同濟大學醫學院宿舍

代售處　上海四馬路現代書局　華通書局　南京花牌樓太平街南京書店　廈門東南書局　成都王家壩街中西文具社

捐款助餉者來函之一斑

余雖女子

……馬占山主席忠勇爲懷，竟以孤軍抗拒，作殊死戰，捷報傳來，薄海同欽，惟是以一隅之兵，對彼千萬之衆，益以敵方軍械精良，又有飛機助戰，雙方實力懸殊，人所共見，當上執軍符者應如何設法援助，以拯忠良，乃祇聞獎電馳慰，而未見一矢一卒之馳援……昨閱報載貴社已電匯犒金，玆特送上洋壹百圓，敬乞迅即代匯，明知區區小數，本不足以應軍需，然而國家興亡，匹夫匹婦與有責焉，余雖女子，愧未能即荷戈殺敵，竊致稍竭微資……

吳心月謹上。十一月十六日。

報販憤慨

……我是一個窮苦的報販，每日設攤於天主堂街，自九一八暴日侵略東北事件發生後，憤慨萬分……昨今日新聞報載，有貴社之緊急啓事一則，甚表同情，鄙人雖窮，然愛國熱心，向不後人，用特將本日所售出之報資，連本帶利，計大洋貳圓七角，一併奉上……

晚王志嚴鞠躬。

前車之鑒

……九月十八日日人率數百餘衆攻我北大營、我國駐軍十萬，竟不抵抗而遁，三日之間，失地數萬里，我全國四萬萬同胞之臉，異被彼輩丟盡矣。此次日人又借修江橋爲名，進兵黑省，幸有馬占山將軍奮勇力拒，連摧勁敵，惟日人後方接濟無窮，而我方孤軍無援，曠日持久，必致彈絕而敗，甲午戰爭時之左寶貴可爲前車之鑒，故全國各團體紛電政府，速派援軍，未知當局亦將有動於中乎？否則馬將軍因無援而失黑省，則此重大責任，應由蔣張總副司令負之，人民當有嚴厲之表示也。貴社發起籌款勞軍，自爲人民應有之舉，同人等共集洋念貳圓……

宋鑑等同啓。十一月十五日。

人心未死

……暴日逞強，侵我遼吉，不抵抗而失地，却師開有史以來之奇恥大辱。幸我黑省馬占山將軍喋血保疆，足摧頑寇之膽，知中原之有人，爲中華民族爭歷史之地位。惟孤軍應戰，糧餉匱缺堪虞，凡我國人，允宜慨然輸助。閱報載貴社援黑集款之啓事，同人等謹竭其棉薄，集合大洋三十八圓整，敬請轉寄。明知涓滴之數，是亦盡國民一分之力已耳。深信國人人心未死，必能聞風而興起也。

文明印刷所同人啓。十一月十六日。

實際援助

……此次暴日肆虐，國人孰不憤恨，敝行同人紛紛投入義勇軍，誓以犧牲衛國。讀貴刊四十七期爲民族爭光的馬將軍，同人固已頂禮膜拜，致其無上敬意，玆悉貴社發起籌款助餉，作進一步之實際援助，同人等財力雖薄，莫不慷慨輸將，立集大洋五百圓……

協昌德米行同人謹啓。十一月十六日。

赤膽忠心

……芳雖女子，亦國民一份子，國難臨頭，憤慨同心，所愧收入有限，力與願違。玆附上大洋五圓正，伏乞查收，以便積腋成裘，並望極力號召，從速匯寄，因救兵如救火也。且馬將軍以孤軍而當強敵，內無錢糧，外無援隊，只以赤膽忠心，盡守土之責，較之敵未至而先逃者爲何如？

吳自芳啓。十一月十六日。

權位問題

……日寇披猖，舉國同憤，秉國鈞斤斤於權位問題，置三省人民在水深火熱中而不顧。幸黑省主席馬占山不受亂命，振臂一呼，敵人震驚，血戰經旬，河山無恙，凡屬國民，莫不歡忻稱快，兩月來之飲恨喇饑，於玆一雪。惟念擐甲將士，日處鋒鏑。同人等雖具同仇敵愾之心，愧乏灼艾分痛之義，而匹夫之責，未嘗或忘，爰集微資（按共三十圓），慰我壯士，棉薄之力，汗顏實多，例以馬載千鈞，蟻負一粟而已。

王慶生 姚子和 周恍如 李直青 顧錫章 楊柏雲 趙乾卿 謝宏 沈秋林同啓。

誰不清楚

……今晚見申報載貴社緊急啓事，爲籌款援助黑省衛國健兒……玆由郵奉上十五圓，敬乞費神彙交東北守土男兒。杯水車薪，亦聊盡國民應盡的責任耳。現在不容我們發牢騷了。政府當局的好壞，用不着多說，誰還不清楚？……

感謝之餘

……在不抵抗，鎮靜聲中，却有一位不鎮靜而死力抵抗的衛國健兒——馬占山將軍——出來爲民族爭回不少光榮，同人等喜極感謝之餘，雖欲拔刀相助，祇嘆心長力短，今將同人之聚餐費大洋念五圓，煩你匯與馬將軍……

熊大佐 李志青 黃漢瑞上。十五夜。

許士興 朱虎臣 顧道平 郭學楠 陳紹之 陳顯宗 陳嘯奇 孟俠軍 葉錦林 許士偉同啓。

上等子彈

……我的力量有限，此刻寄上一塊大洋，請你匯交黑龍江馬將軍，叫他多買一粒上等子彈，去換三四十條的東洋暴軍的狗命！

畢立忠上。

（編者按：因篇幅有限，還有許多好信不及登刊，至以爲歉。）